

古蹟清冊

* 名 稱	陳健墓	其他別名	陳健衣冠塚
* 種 類	墓葬		
* 位 置 或 地 址	金門縣金沙鎮東珩村外南郊		
* 古蹟及其所定著土地之範圍	<p>古蹟(本體)範圍： 陳健基本體（墓塚、正身護牆、墓碑、墓亭、供桌、第一至第三曲手、墓埕、墓坊遺構、墓坊等，面積：235.86 m²）</p> <p>所定著土地範圍： 金門縣金沙鎮東珩段 361-1 地號（部分：746.37 m²） 金門縣金沙鎮東珩段 395-1 地號（部分：899.38 m²） 金門縣金沙鎮東珩段 398 地號：276.67 m² 金門縣金沙鎮東珩段 399 地號：1250.02 m² 金門縣金沙鎮東珩段 400 地號（部分：103.5 m²） 金門縣金沙鎮東珩段 489-1 地號(部分：383.30 m²) <u>土地總面積：3659.24 m²</u></p>		
* 指 定 理 由 及 其 法 令 依 據	<p>理由：</p> <p>（一） 已指定之古蹟中較具重要性：</p> <p>陳健為明嘉靖 5 年（1526）進士，曾任三郡知府、刑部郎中等職，後進階中憲大夫，為正四品官職。陳健逝世後葬於今日同安縣后宵，明世宗特頒聖旨，允於金門興建其進士衣冠塚。陳健之事蹟代表金門於明代傳承文風鼎盛、文人進士眾多的史實。同安境內至今仍留有多處與陳健相關史蹟，見證金門、同安在歷史、文化發展脈絡下「無金不成同」之連結。陳健墓規模宏大、完整的官墓特色亦屬罕見，於明墓古蹟中具重要性。</p> <p>（二） 已指定之古蹟中保存完整：</p> <p>金門陳健墓興建於明嘉靖末年，至今已近 500 年。民國 87 年修復工程以保存舊有構件為原則，佚失或受損嚴重者則以相似之花崗石材仿製。墓塋本體格局完整，墓亭、曲手等構件表面雖有風化，仍充分展現明代石造建築及雕刻的藝術風格，為保存完整之明代四品官墓。</p> <p>（三） 已指定之古蹟中為各時代或某類型之典範：</p> <p>陳健墓的配置以墓碑及墓亭為制高點，獨立於護牆前，形制獨特。綜觀臺澎金馬地區現存之明墓，具獨立墓碑、墓亭的形式僅存於金門者共有三座，皆為浯陽陳氏之墓塋。陳健墓之配置與保存完整，形制罕見，石作構件及雕飾工藝精緻，為明代官墓之重要典範。</p>		
* 公 告 日 期 及 文 號	<p>中華民國 77 年 11 月 11 日 內政部(77)臺內民字第 650097 號</p> <p>中華民國 112 年 12 月 13 日文授資局蹟字第 11230120141 號</p>		

所 有 權 屬		土地：公私兼有 建物：私有			
所 有 人 意 願		<input checked="" type="checkbox"/> 有意願 <input type="checkbox"/> 無意願 <input type="checkbox"/> 其他_____			
* 所 有 人	土地 / 399 地號	姓名/名稱	陳偉陽	聯絡人	略
		聯絡電話	0932-970026		
		聯絡地址	金門縣金沙鎮陽宅 11 號		
	土地 / 361-1 395-1 398 400 489-1 地號	姓名/名稱	中華民國	聯絡人	財政部國有財產署
		聯絡電話	(02)2771-8121		
		聯絡地址	臺北市光復南路 116 巷 18 號		
	建物	姓名/名稱	陽翟信房中巷陳氏宗親會 (未登記)	聯絡人	陳偉陽
		聯絡電話	0932-970026		
		聯絡地址	金門縣金沙鎮陽宅 11 號		
* 使 用 人	姓名/名稱	陽翟信房中巷陳氏宗親會	聯絡人	陳偉陽	
	聯絡電話	0932-970026			
	聯絡地址	金門縣金沙鎮陽翟 10 號			
* 管 理 人	土地 / 399 地號	姓名/名稱	陳偉陽	聯絡人	略
		聯絡電話	0932-970026		
		聯絡地址	金門縣金沙鎮陽宅 11 號		

土地 / 395-1 (部分) 地 號	姓名/名稱	陽翟信房中巷陳氏宗親會 (認養)	聯絡人	陳偉陽
	聯絡電話	0932-970026		
	聯絡地址	金門縣金沙鎮陽翟 10 號		
土地 / 361-1 398 400 489-1 地號	姓名/名稱	財政部國有財產署	聯絡人	略
	聯絡電話	(02)2771-8121		
	聯絡地址	臺北市光復南路 116 巷 18 號		
建物	姓名/名稱	陽翟信房中巷陳氏宗親會	聯絡人	陳偉陽
	聯絡電話	0932-970026		
	聯絡地址	金門縣金沙鎮陽翟 10 號		
* 古蹟創建年代		明嘉靖 40 年後 (1561)		
* 古蹟歷史沿革	建物興修 記 錄	1. 陳健卒於嘉靖 40 年 (1561)，於金門東珩聚落外興建衣冠塚。 2. 民國 84 年，委託楊仁江建築師事務所進行修護工程之規畫設計及監造事宜。 3. 民國 87 年，由建華營造廠進行古蹟修護工程，施工範圍包括：石材表面清理、斷裂石構件修補、石構件仿作及新作、柱座及基礎板層回填、花崗石地坪鋪面、周邊植栽施作。 4. 105 年 9 月 15 日莫蘭蒂颱風期間，新建之墓坊受損，頂層聖旨碑斷裂掉落。 5. 107 年 3 月新制聖旨碑重新安裝，掉落之構件與前次修復出土之墓坊構件，一併於墓埕左側空地展示。		

	相關歷史敘述	<p>陳健，字時乾，號滄江，生於明弘治4年（1491），卒於嘉靖40年（1561），陽翟信房中巷第十九世裔孫。陳健自小聰穎過人，少時即跟隨父親習科舉之業。15歲成為邑庠的生員，24歲為廩膳生員，正德14年（1519）29歲領鄉薦而入科場成為舉人，嘉靖5年（1526）36歲登進士第。同年，父親陳禎去世。喪滿，初授刑部主事。嘉靖14年（1535）任南安知府（今江西大餘），主持《南安志》修纂。在職期間，因亢直不阿，被發派至貴州，後復以廣東廉州知府（今廣西合浦），卻因母喪而未就任。服喪期滿，則出任廣西南寧知府，後進階中憲大夫，為正四品官職。陳健為官決讞鯁直，為政惟勤撫綏，深受人民愛戴。</p> <p>陳健辭官歸田後，對於宗族事務不遺餘力。嘉靖23年（1544）捐築同安蓮澳內「滄江壩」，灌溉山田百餘畝；又築澳嶺至小坪、澳溪至杜地石道二十多里，民賴其便。嘉靖31年（1552），見浯陽宗祠年久失修，鳩貲重建祖祠「五恆堂」及本房祠堂，命名「永思」，以誌世代子孫對祖先慎終追遠的懷思。為了使浯陽陳氏的傳承有清晰的脈絡，又致力於浯陽陳氏譜系的續修，並以「志克卿允子，公侯伯仲延，篤慶丕先澤，昭穆衍祺賢」作為浯陽陳氏的輩分代字，由第二十世起施行。</p> <p>陳健為官的時候長住於同安，逝世後便葬於同安長興里後蕭，現存於金門東珩之墓塚為陳健之衣冠塚，據浯陽陳氏後裔陳忠信口述訪談得知：陳健在永思堂修建完成後，返回同安落籍。他過世後，他的進士衣冠仍留在金門，故明世宗特頒聖旨，允許在家鄉建造陳健的衣冠塚。據《金門志》記載，許獬曾為其撰寫墓誌，然內容已不可考。其孫陳榮祖、陳榮選亦請時人傅夏器撰寫墓誌。</p>
	資料來源	<ol style="list-style-type: none"> 1. 洪受〔明〕（1568）。《滄海紀遺》。1969重刊。金門縣：金門縣文獻委員會。 2. 陳觀泰〔清〕（1670）。〈浯州陽翟陳氏世系〉。《陳氏大族譜》。 3. 張廷玉〔清〕（總撰）（1739）。《明史》。 4. 薛凝度〔清〕（修），吳文林（纂）（1816）。《雲霄廳志》，中國方志叢書，第八九號。1967重刊。臺北市：成文出版社有限公司。 5. 林焜燿〔清〕（纂輯），林豪（續修）（1882）。《金門志》，臺灣文獻叢刊，第八〇種。1960重刊。臺北市：臺灣銀行經濟研究室。 6. 林學增（修），吳錫璜（纂）（1929）。《同安縣志》。中國方志叢書，第八三號。1966重刊。臺北市：成文出版社有限公司。 7. 許如中（1971）。《金門民俗志》。臺北市：東方文化書局。 8. 楊仁江計畫主持，楊仁江建築師事務所執行（1994）。《金門陳健墓之調查研究與修護計畫》。金門縣政府委託。金門縣：金門縣政府。 9. 陳炳容（1997）。《金門的古墓與牌坊》。金門縣：金門縣政府。 10. 楊仁江計畫主持，楊仁江建築師事務所執行（2001）。《第二級古蹟金門陳健墓修護工程工作報告書》。金門縣政府委託。金門縣：金門縣政府。 11. 李仕德等編纂（2009）。《金門縣志》。金門縣：金門縣文化局。 12. 黃振良主編（2010）。《陽翟文史采風》。金門縣：金沙鎮公所。 13. 傅朝卿計畫主持，成大研究發展基金會研究（2011）。《國定古蹟修復與管理現況調查》。文建會文化資產總管理處籌備處委託。臺中市：文建會文化資產總管理處籌備處。 14. 陳慶瀚、陳篤龍（2017）。《科甲聯登的村社陽翟》。金門縣：金門縣文化局。

* 古 蹟 現 狀		<p>陳健墓於民國 89 年完成修護工程，至今石構造之狀況良好。墓亭、墓碑、供桌的構件已有 400 年以上歷史，石材表面局部風化，青苔、髒汙附著，灰縫亦有髒汙、剝落狀況，未影響整體外觀及結構安全。供桌自側面觀察，石材已開裂為三等份，前次修復時以灰漿接合，目前有剝落狀況。</p> <p>第一曲手與正身護牆之交界處有間隙，應持續觀察，避免植物竄生，使間距加大。第三曲手有多處開裂及修補痕跡，外埕前緣夯土圈有多處風化剝落，尚無明顯安全疑慮。</p>		
*古蹟特徵	外觀特徵	<p>陳健墓位於金沙鎮東坵聚落外，坐落於前低後高的土坡上，墓體依坡度遞降。墓塋採坐西北朝東南的方位。墓塋全區的平面呈梯形，採東南、西北走向。墳墓的配置是根據人體的頭、胸與雙手等外形而衍生出來的形式，所以有正身與曲手之分。陳健墓以橫向的正身護牆及墓亭，加上兩側縱向的曲手，構成冂字形配置。</p> <p>墓塚前端以正身護牆區隔埋葬區與祭祀區，護牆由雙層雕花石板疊砌而成。護牆前方為四根石柱撐起的墓亭，屋頂形式為歇山重檐，為整個墓區的制高點。</p> <p>墓亭中央的石碑為狹長方形，碑為花崗石材質，碑面無字跡，也無雕刻裝飾的痕跡。碑頭方形，碑的上方兩端各作截角。碑座的形式呈上窄下寬的梯形，下方則有一塊的底板。</p> <p>正身護牆和護牆兩邊的第一曲手形成冂字形的半封閉矩形空間，為祭祀的主體。墓亭前方設置供桌，位於封閉性空間與開闊性空間的交口，宛如兩者之間的交界點，也是橫向線與縱向線的分際。供桌的兩側是以第二曲手所構成的開放性空間。第二曲手是墓亭兩側的第一曲手延續，以花崗條石疊砌而成。第三曲手所圍的空間為進入墓埕的第一線，左右兩側各有一座歇山式屋頂的小祭壇，前側以橫向的矮石欄劃分內外埕，接近中央則立有兩根門柱，做為出入口，呈現具有過渡性空間的特性。</p>		
	室內特徵	無室內空間		
* 古 蹟 使 用 情 形		位於開放空間，全天開放參觀。宗親會定期祭掃。		
建築描述	主體座向	坐西北朝東南	樓層數	一層
	建築面積	陳健墓本體（墓塚、正身護牆、墓碑、墓亭、供桌、第一至第三曲手、墓埕、墓坊遺構、墓坊等，面積：235.86 m ² ）		

<p>(包括空間、式樣、構造、細部、座向及附屬設施群等)</p>	<p>構造方式</p>	<p>材料：花崗石，石材來源自福建泉州。</p> <p>構造：</p> <p>墳墓的構造主要分為地下的埋葬區域與地上的祭祀區域，墓塚下方的埋葬區在沒有進行挖掘的狀況下，無法作實質分析，故目前僅能針對地面上的構件進行紀錄和分析。</p> <p>陳健墓的唯一材料是花崗岩石材，從正身護牆、墓亭、墓碑、供桌到兩旁的左、右曲手都是使用花崗石、以榫接或疊砌的方式組合而成，充分表現出陳健當時特殊的身分與地位。</p> <p>1、正身護牆</p> <p>陳健墓的正身護牆是由雕花花崗岩石板、以前後疊砌的方式組構而成，為了使石板能更有效地發揮穩固後方墓塚土石的作用，前後花崗石板之間留有 30 公分的間距，以增加其穩固性。</p> <p>2、墓亭</p> <p>陳健墓的墓亭是整座墓塋的核心，以花崗石雕刻成仿木作的形式。四根石柱上方連接花崗石柱頭，用以承接的雙層屋頂。第一層屋頂直接架於柱頭之上，由四塊花崗石嵌合榫接而成，檐下安有仿木結構的額枋、斗拱及月彎形的束材，呈現石構造的剛勁樸拙，也有木結構的優雅柔美。第一層屋頂與第二層屋頂之間，以四塊花崗岩條石作為兩層屋頂之間的緩衝，並藉以挑高二層屋頂。這第二層屋頂的面積較第一層小，具有往上削尖的特性，以整塊花崗岩雕刻而成。屋頂上方架有一塊雕成翹脊形式的屋脊，構成一個仿木作形式的石構造墓亭。</p> <p>3、供桌</p> <p>墓亭前的供桌是以花崗石板與底座組成。底座前後二面有雕刻，下方雕刻成櫃臺腳樣式。</p> <p>4、曲手</p> <p>墓塋共有三組曲手，其構造和正身護牆相似，以花崗石疊砌而成，每組曲手再分內外兩層，使墓體呈現宏偉壯大之型態。內層曲手構造由下至上為底板、櫃臺腳、素平花崗石身板、仿屋脊形式的頂板。曲手前緣皆有雕飾，第一曲手為屋脊形式、第二曲手前緣設置獨立石獅雕刻、第三曲手前緣雕飾龍首。外層曲手與內層曲手之間有間隙，構造分為二層，由下至上為素平花崗石身板、仿屋脊形式的頂板。前緣雕飾與內層曲手之雕飾交錯，第一曲手為龍首、第二曲手為屋脊、第三曲手為石獅。</p> <p>第三曲手前方左右兩側各有一座歇山式屋頂的小祭壇，底部供桌以花崗石板及底座組成，底座立面有紋飾及櫃臺腳雕刻；中段祭壇留有一圓拱形神龕空間，背靠護牆；頂部為歇山形式屋頂，與墓亭屋頂形式相呼應。</p>
	<p>其 他</p>	<p>墓塋位於「眠牛穴口」之風水吉地。</p>

*土地使用 現況	土地使用 分區或編 定使用類 別	都市地區： <input type="checkbox"/> 住宅區、 <input type="checkbox"/> 商業區、 <input type="checkbox"/> 工業區、 <input type="checkbox"/> 行政區、 <input type="checkbox"/> 文教區、 <input type="checkbox"/> 風景區、 <input type="checkbox"/> 保存區、 <input checked="" type="checkbox"/> 保護區、 <input type="checkbox"/> 農業區、 <input checked="" type="checkbox"/> 其他使用區 <u>自然村</u> <u>專用區、道路用地</u>
		非都市地區： <input type="checkbox"/> 特定農業、 <input type="checkbox"/> 一般農業、 <input type="checkbox"/> 工業、 <input type="checkbox"/> 鄉村、 <input type="checkbox"/> 森林、 <input type="checkbox"/> 山坡地保育、 <input type="checkbox"/> 風景、 <input type="checkbox"/> 國家公園、 <input type="checkbox"/> 河川、 <input type="checkbox"/> 特定專用、 <input type="checkbox"/> 其 他使用區_____
		編定使用類別：（若為非都市地區請再勾選編定使用類別為下列何 者） <input type="checkbox"/> 甲種建築、 <input type="checkbox"/> 乙種建築、 <input type="checkbox"/> 丙種建築、 <input type="checkbox"/> 丁種建築、 <input type="checkbox"/> 農牧、 <input type="checkbox"/> 林業、 <input type="checkbox"/> 養殖、 <input type="checkbox"/> 鹽業、 <input type="checkbox"/> 礦業、 <input type="checkbox"/> 窯業、 <input type="checkbox"/> 交通、 <input type="checkbox"/> 水利、 <input type="checkbox"/> 遊憩、 <input type="checkbox"/> 保蹟保存、 <input type="checkbox"/> 生態保護、 <input type="checkbox"/> 國土保安、 <input type="checkbox"/> 墳墓、 <input type="checkbox"/> 特 定目的事業
	附近景觀	「陳健墓」位於金沙鎮東珩聚落南側外緣，與聚落以道路相 隔，距離不到 100 公尺。周邊臨地為國有地及私有地交錯，使用 分區為自然村專用區和保護區。墓塋西側土地由周邊居民用於養 殖牲畜及堆放雜物，環境髒亂；其餘三側皆為保護區林地，範圍 廣大。
	使用狀況	為陳健墓座落使用。
其 他 相 關 事 項		目前由陽翟信房中巷陳氏宗親會定期祭掃。

圖 照 說 明 (一)

(可增頁，至少應包含保存區/所定著土地範圍二張，建築物外觀及細部各四張，至多不限)

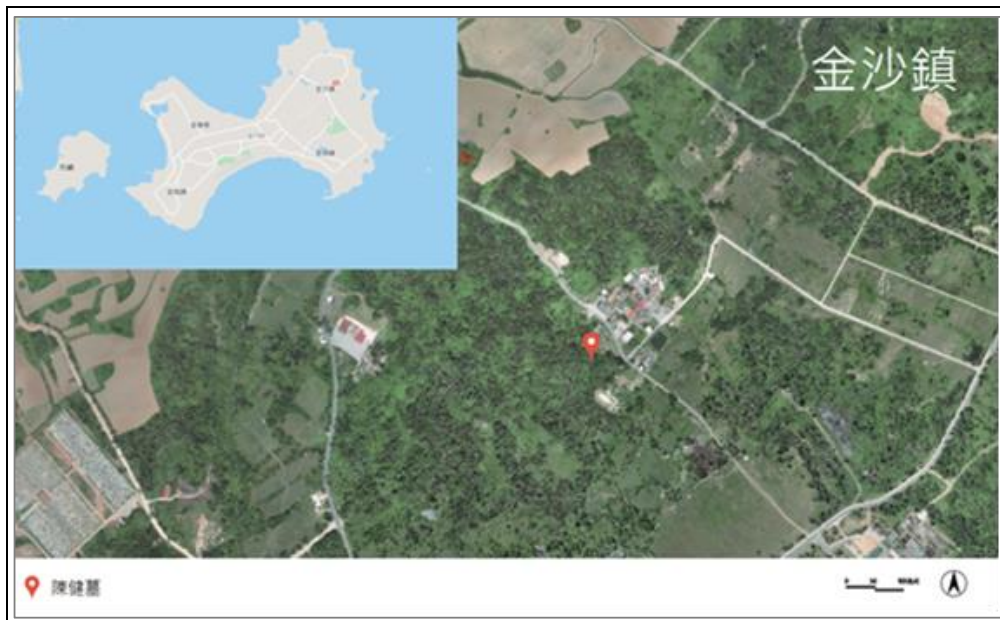

圖一 古蹟位於金門島位置之標示圖

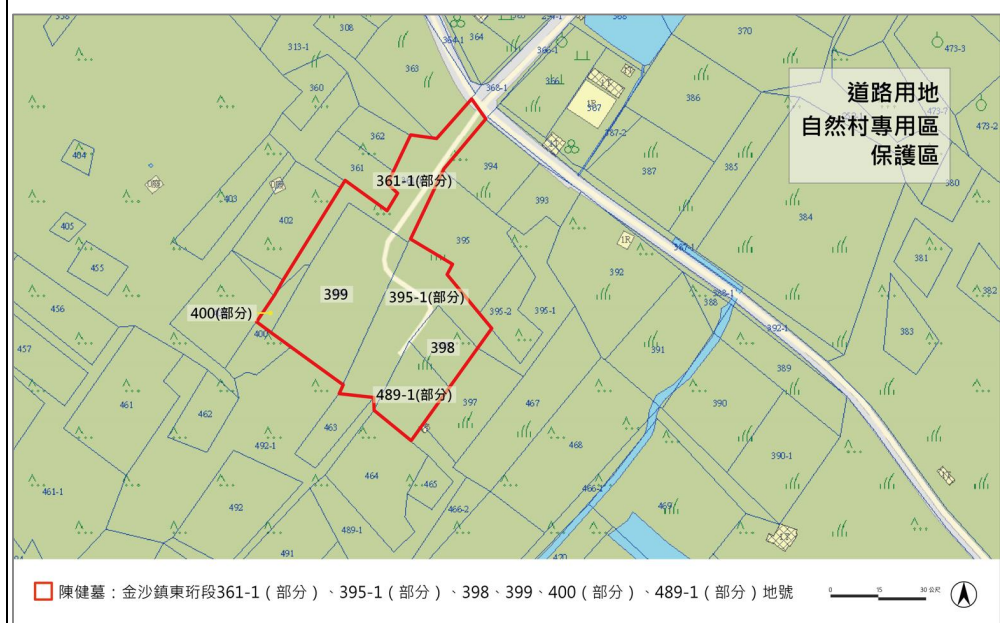

圖二 土地使用分區圖

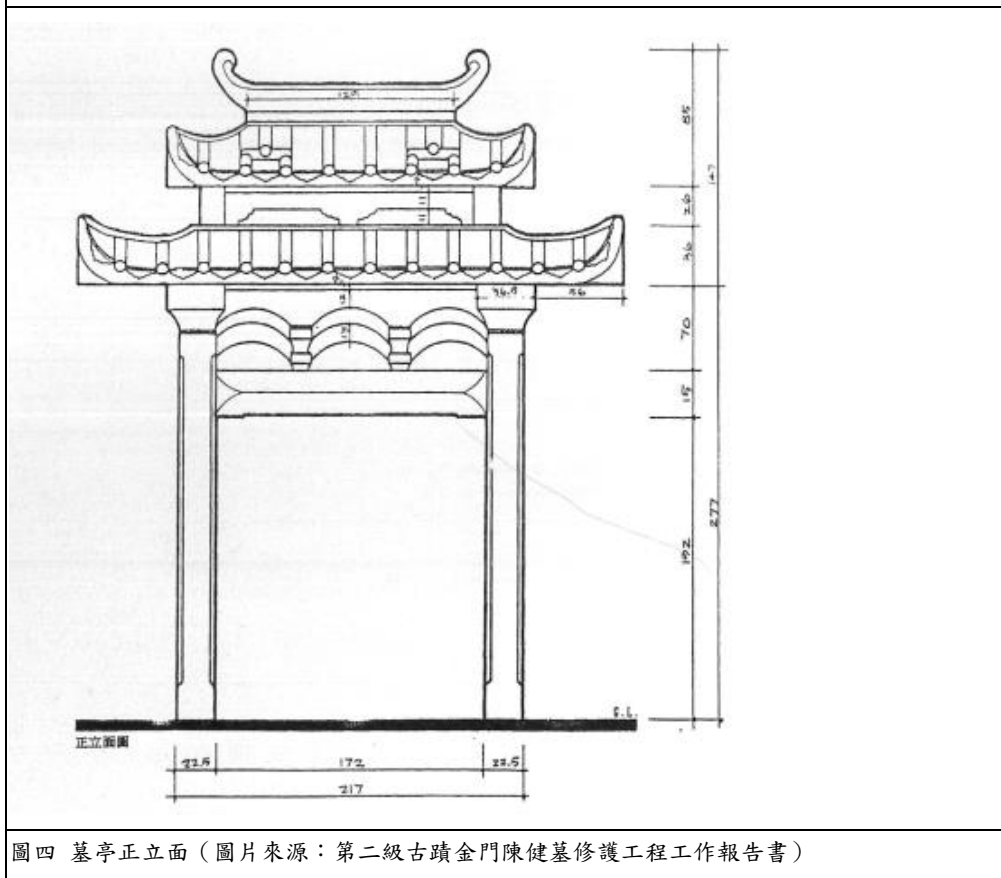
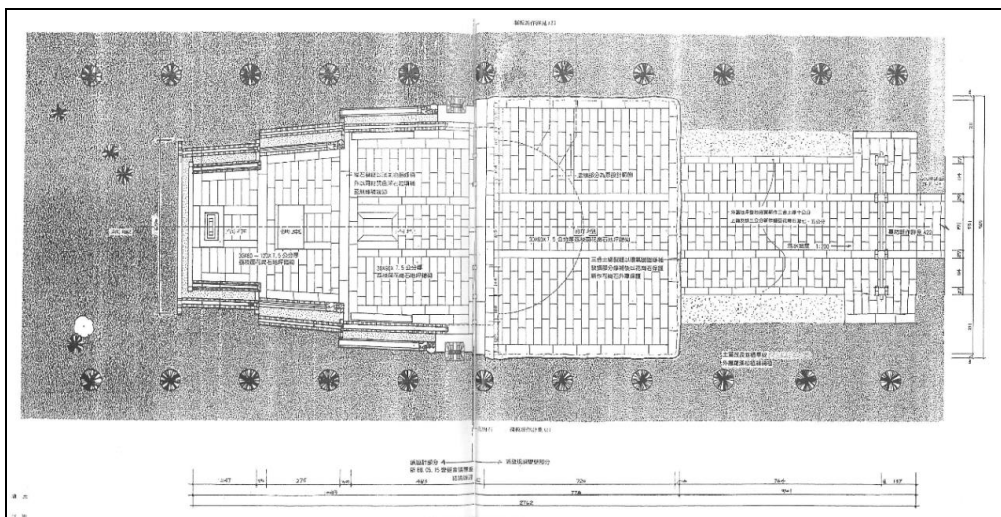



照片一 陳健墓墓坊



照片二 墓亭、墓碑、供桌、墓手、墓埕



照片三 第二曲手石獅



照片四 墓坊遺構



照片五 墓亭重檐歇山屋頂



照片六 祭壇

圖照說明(二)



填表說明

1. 本表依據文化資產保存法第 14 條、古蹟指定及廢止審查辦法第 5 條製定。
2. 「*」表必填欄位,請確實填寫。

3. 圖照說明欄請就古蹟全景、正面、後面、兩側及建築特色暨內部陳設等有關照片及說明至少 10 張(應包含保存區/所定著土地範圍 2 張,建築物外觀及細部各 4 張)與圖面至少 2 張(幅)及說明(地籍圖及古蹟範圍與使用配置圖)等,另相關細平面、立面、剖面等得依需要增加。
4. 清冊資料完成後,應將清冊(書面)資料 2 份併附圖片電子檔送文化部備查(依古蹟指定及廢止審查辦法第 5 條)。
5. 表中各欄位可視實際需要延長,但請以 A4 規格紙張為準。